

その笑顔、ひとりひとりが宝物。

Smile

2023年 7 月号

vol.687



P2-3

第58回通常総代会

P8

第4回安曇野の農業を守りつなぐ農業者のつどい

P9

安曇野スイス村ハイジの里 周年祭



I NDEX

04・05.....安曇野豊稔堂農メモ

06・07.....ほっとレポート

10・11.....すまいる情報チャンネル

12.....あつまるつながるみんなのあした

13.....あしたへのあんしん

14・15.....うれし楽し交流広場

※表紙写真 取材先で出会った高橋緩くん

退任総代連続3期以上 表彰者紹介

総代会の席上で、退任された総代(連続3期以上)の皆さんのうち代表して小林幸岐人さん(有明)と小林基治さん(有明)に感謝状が贈られました。()内は出身地区【敬称略】



- 角田 幸子 (有明)
- 小林幸岐人 (有明)
- 小林 基治 (有明)
- 内田 信一 (有明)
- 丸山 政明 (北穂高)
- 三浦 健次 (穂高)
- 白澤 亀内 (穂高)
- 寺島 邦雄 (西穂高)
- 青嶋 盛弘 (豊科)
- 竹内 紳 (明盛)
- 平林 直子 (梓)
- 川村 文彦 (梓)
- 西村 方孝 (梓)
- 大野 貢 (島々)
- 伴野 英男 (島々)
- 奥原公美子 (奈川)
- 奥原 道男 (奈川)
- 奥原 菊枝 (奈川)
- 池田 和吾 (奈川)

農業・組織・経営基盤づくりの継続

5月29日、安曇野スイス村サンモリッツで第58回通常総代会を開き、総代470名(本人出席276名、書面による出席194名)に出席いただきました。

議長に二村孝澄さんを選任。令和4年度事業報告や令和5年度事業計画など5つの議案を可決、承認するとともに「持続可能な農業の確立に向けた緊急決議」を提案し、満場一致で可決しました。

また、JA事業発展に多大な貢献をされた退任総代(連続3期以上)19人を代表し、小林幸岐人さんと小林基治さんに感謝状と記念品を贈りました。

開会に先立ち、千國茂組合長は「厳しさを増す農業情勢を変えるため新たな決意を持って事業運営に望む。総代のみならずとともにこの難局を乗り越えていきたい」とあいさつを述べました。

令和4年度は、JAあづみ長期構想・2022-2024 3力年計画の初年度として「10年後のめざす姿」を描き、農業・組織・経営の3つの基盤づくりに向けて事業を進めました。持続可能な農業基盤づくりのため、果樹部会が主体となり、農地利用の将来像を描く「地域計画」作りを全国に先駆けて実施したことやJAが独自に実施した「農業生産資材高騰対策特別支援」、開設6周年を迎えた大型農産物直売所「安曇野スイス村ハイジの里」の総売上額が初めて7億円を突破し、「農家所得の増大」に貢献したことなどを報告しました。

提出議案

- 第1号議案 令和4年度事業報告、事業報告の附属明細書及び剰余金処分案の承認について
- 第2号議案 定款((定款附属書)総代選挙規程含む)の変更について
- 第3号議案 令和5年度事業計画並びに収支計画の設定について
- 第4号議案 令和5年度賦課金の額、賦課の方法、徴収の時期及び徴収方法の決定について
- 第5号議案 令和5年度における理事及び監事の報酬決定について



▲議長を務めた二村孝澄さん(梓川梓)



▲あいさつする千國組合長



10年後のめざす姿に向け 組合員とともに

令和5年度は、「10年後のめざす姿」の実現において樹立したJA あづみ長期構想・2022-2024 3カ年計画の2年目を迎え、成果が求められる年となりました。農業や地域、JAを取り巻く環境は、年々厳しさを増すとともにかつてない異常気象、社会情勢や経営環境の変化に対応する必要があります。このような状況下でも組合員との対話を通じた、農業・組織・経営基盤づくりを進めてまいります。

そして、「農業者の所得増大」「農業生産の拡大」に向けた各種施策の実践と「地域の活性化」に向けたくらしの活動などを行い、組合員とともに作るより良い「未来」を目指して「不断の自己改革」に邁進してまいります。

第1 テーマ 農業所得増大へのさらなる挑戦

1. 次世代総点検運動の実施と次世代担い手確保への取り組み
2. 生産販売高 90 億円に向けた多様な農業者による産地の維持
3. 中心的担い手への一体的事業対応
4. 農業所得増大に向けた生産コスト低減
5. 営農指導の質的強化
6. 農業関連施設の収支改善と成長に向けた実践
7. スマート農業の普及とSNSを活用した営農情報発信
8. 脱炭素化・循環型農業への取り組み



▲担い手農家との懇談会

第2 テーマ 総合力の発揮と協同活動による組織基盤の確立

1. 組合員メリットの創出による組合員の拡大
2. 組合員との対話活動によるメンバーシップ強化
3. 福祉活動による地域の活性化
4. 食と農を通じた次代の子どもたちの育成・支援
5. 青年・女性組織の活性化
6. 組合員満足度を高めるサービスの提供



▲農業体験を通じて子どもたちへ食と農の大切さを伝えます

第3 テーマ 農と暮らしを支える JA 経営基盤の確立

1. 収益確保による健全な経営体質の構築
2. 内部統制・ガバナンス強化
3. 計画的な本支所の建設
4. 協同組合としての人づくり運動の実践



▲くらしの活動担当者研修会

豊かな安曇野の大地が育てる安全・安心な自然の恵み。皆さんと一緒に元気な農業をお手伝い!

果実

見直し摘果と

早生くだものの収穫

春先の度重なる凍霜害の影響で、りんごなどを中心にサビ果や変形果を確認しながらの仕上げ摘果となります。また、着果不足の圃場では障害が少なく肥大の良い果実を優先に残し、過剰摘果にならないよう注意し作業を進めてください。

今月の主な作業

◎りんご

仕上げ摘果が終了していない方は早急に作業を済ませて下さい。近年問題となっている褐斑病の発生が心配されます。防除は散布間隔に注意し丁寧な散布を心がけて下さい。

◎梨

7月は果実の肥大差が目立ち小玉や変形果がはつきりしてくるため、品質の良い果実で揃えて下さい。なお、凍霜害を受けて着果が少ない圃場では、短果枝から新梢が旺盛に伸びることを防ぐため、骨格枝の先端部や着果が極端に少ない側枝の先端部は枝の誘引ひもを

はずして必ず枝を立ち上げる管理を行ってください。

◎もも

今月下旬より早生種の収穫が始まります。葉摘み作業や反射シート敷き等の着色管理作業を行います。

◎なつみ

摘房、摘粒作業の仕上げとなります。着房数が多すぎると着色が悪くなるので注意して下さい。摘粒作業が終了後、袋かけとなります。

◎ブルーベリー

早生種の収穫が中旬頃より始まります。品種毎の特性に注意し適期収穫を進めてください。

◎ブルーベリー

収穫期を迎えています。果実の温度が高い日中に収穫しますと傷みがでやすいため、朝夕の涼しい時間帯に収穫してください。

★これから収穫期を迎える果実が多くなります。特に他品目と隣接されている圃場の方は、散布薬剤が飛散しないよう十分注意してください。

(宮農経済事業部果実課 小林鷹文)

そ菜

今月は、病害虫が発生しやすい月となります。栽培されている植物に害虫や病気が発生していないかをこまめに観察してください。病害虫の発生が見られた場合は、速やかに農薬防除を行ってください。病気に関しては、発病前の予防が大切になりますので、予防防除に努めてください。

農薬散布を実施する場合は、ご使用になる農薬ラベルの記載事項を遵守するとともに、散布日は風が無く、気温が低い朝方か夕方にいたします。殺虫剤、殺菌剤も当然になりますが、除草剤の散布時は、特に隣接作物への農薬散布防止に努めてください。

農薬商品の紹介

高品質野菜を栽培する為の技術として参考にしてください。

『適用病害虫』・『商品名』・

『登録作物名』

【殺菌】

アブラムシ類・マニソン乳剤・

トマト／ナス／きゅうり

ダニ・マイトコーネフロアブル・

トマト／ナス／きゅうり

アザミウマ類・ニフィアナSOC・
トマト／ナス／きゅうり

【病気】

灰色かび病・ダコニール1000・

トマト／ナス／きゅうり

うどんこ病・トリフミン水和剤・

トマト／ナス／きゅうり

べと病・ベトファイター顆粒水和剤・

たまねぎ／ねぎ／きゅうり

殺菌剤には、予防薬と治療薬があります。病気が発病してしまった場合は、治療薬の散布をおすすめします。病気によって傷んでしまった部分は復活しませんが、病気の進行を止める働きがあります。JAでは、ご紹介した農薬以外にも栽培されている対象作物に登録のある農薬を多数ご用意しております。

ご使用される農薬の正しい使い方など、詳しくは各地域宮農センター又は、各地区担当指導員までお問い合わせください。



(堀金地域宮農センター主任 保尊優一)

水稲

今月は穂肥の散布時期となりま
す。適期を逃さないようにしまし
ょう。

基肥一発肥料は、葉色が薄
いようでしたら、穂肥の判断
が必要です。各地区指導員
に相談ください。

穂肥の施肥量(10a換算)散布時期

《1回目》

- コシヒカリ…NK2001号 10kg
幼穂長 10mm (出穂18日前)
- 風さやか…NK2001号 10kg
幼穂長 2mm (出穂25日前)
- あきたこまち・もちひかり・風さやか
…NK2001号 15kg
幼穂長 2mm (出穂25日前)
- 美山錦…NK2001号 15kg
幼穂長 5~10mm (出穂20日前)

《2回目》

- いずれの品種でも1回目施肥の
1週間後に実施しましょう。
- コシヒカリ…固形136号 30kg
(出穂10日前)
- 風さやか…固形136号 20kg
(出穂18日前)

あきたこまち・もちひかり

NK2001号 15kg(出穂18日前)

(注)秋落ち水田は穂肥の2回目は

固形136号を30kg施用する。

美山錦…NK2001号 10kg

(出穂13日前)

(注)秋落ち水田は穂肥の2回目は
固形136号を20kg施用する。



1枚のノシを5cmほど
へばら

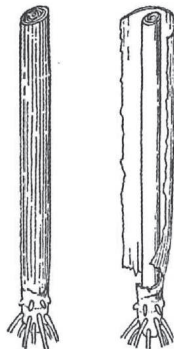

《省力穂肥1回体系》

NKゴールドパワー 25kg

(コシヒカリ穂肥1回タイプ)

幼穂長10mm (出穂18日前)

※注意

田植えの時期や標高等によって
生育に差が出ますので、必ず水田
に入って幼穂長を確認してから実
施しましょう。早すぎる穂肥の実
施は、コシヒカリでは下位節間を
伸ばすため倒伏の原因となり、遅
い穂肥は品質の低下・食味の低下
に繋がりますので注意しましょう。

幼穂長の確認方法

◆生育中庸な株のうちで1番長い茎を株元から抜き取る

カッターナイフで
タテ割りの茎

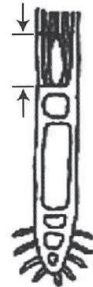

カッターナイフで
茎をタテに割る

手を切らない
ようにスート
切りを
手



根を上にして
カッターナイフでまっ二つに
なるように切れ込みを入れる

畔草刈り

近年、カメムシの被害による(特
に早生品種)等級落ちが目立って
います。高温の日が続くと畦畔等の
雑草地で増殖しますので草刈り等
で増殖を抑制
しましょう。
また地域で畔
草刈りをそろ
えて行うこと
で、本田に入
れない予防と
なります。



いもち病

温度が高く雨が多いと「いもち
病」の発生が予想されます。予め予
防除をお願いします。また、昨年
発生した圃場では再発の可能性が
ありますので注意してください。



今月は、各地区で水稲現地指導
会が開催されます。幼穂長の見方
や今後の管理指導等を内容として
います。詳しい日程は各地区営農
センターにご確認ください。



(豊科地域営農センター) 青柳安定

国際協力田で田植え マリ共和国へ援助米

5月20日



飢餓に苦しむアフリカ西部のマリ共和国へ援助米を送るため、安曇野市堀金烏川の9㍎の国際協力田で田植え作業をしました。

- 1 参加者 20名
- 2 作業時間 2日に
- 12 収穫量 約300kg

連携する生活協同組合コープながのの組合員とその家族、JA理事やJA職員ら約30人が参加。手作業でコシヒカリの苗を植え、援助米作りに汗を流しました。この取り組みはJA長野県グループ独自の取り組みで、国際協力田運動の一環です。

いるお米よりも美味しく育てたい」と嬉しそうに話しました。JAは平成10年から支援米作りに取り組んでいます。9月中旬頃に約600㍎収穫し、来年1月にJA長野中央会を通じてマリ共和国に発送する予定です。営農経済事業部丸山昌則次長は「世界の不均衡は更に拡大しており食料の安全保障は我々日本でも危機意識が高まっている。この活動を通じて食糧難への一助と紛争の無い平穏な暮らしを願う」と話しました。



▲参加者らで記念撮影

あぐりキッズスクール開講 「食」と「農」の大切さを伝える

5月21-28日



あぐりキッズスクール「水稻コース」と「果樹コース」が開講しました。同スクールは、次代を担う子どもたちに「食」と「農」の大切さを伝えるため創立50周年の節目に企画しました。世界にひとつだけのオリジナルりんごを作る「果樹」や「水稻」、「野菜」の3コースを展開しています。

21日、安曇野市堀金の広域営農センターで開講式を開き、JA管内の小学3〜6年生とその家族19人が参加しました。同JA青壮年部の青柳聡さんの管理する約30㍎の水田で「コシヒカリ」の苗を植えました。参加した白井真央さんは「おにぎりやカレーにして早く食べたい」と



▲「水稻コース」の参加者



▲摘果のポイントをアドバイスするJA職員

嬉しそうに話しました。28日、同市三郷のりんご農家帯刀洋亮さんの園地で開講式を開き、14家族38人が参加。晴天の下、形のよい果実になる大きな実を残して、他の実を取り除くりんごの摘果作業を楽しみました。参加した丸山和奏さんは「大きくなって美味しくなっていて欲しい」と笑顔で話しました。

父の日にひまわりを 出荷最盛期迎える

6月5日



JA管内でひまわりの出荷最盛期を迎えました。ひまわりの販売額・出荷数量はともに県内トップクラス。令和5年度の販売計画は2000万円、出荷数量は全45戸で約46万5000本を見込んでおり、出荷作業は、関西や中京の市場を中心に10月頃まで続きます。

安曇野市堀金のそ菜特産流通センターで出荷目揃い会を開きました。生産者ら約20人が参加、販売情勢や出荷規格、荷造り方法などを確認しました。目揃い会では営農経済事業部農産課の小山幸亮営農指導員が、「市場関係者からは品質が安定していると評価を受けている。引き続き咲き加減、花径や茎の太



▲出荷規格を確認する生産者ら

カーネーション出荷目揃い会 品質差減らし信頼される産地へ

6月7日



JAあづみカーネーション部会は、そ菜特産流通センターで出荷目揃い会を開きました。部会員やJA職員ら約10人が参加、営農経済事業部農産課の小山幸亮営農指導員が販売情勢や出荷規格などを説明しました。

令和5年産は草丈が長くボリュームがあり、品質は良好だといえます。同部会では圃場巡回や目揃い会で品質差を減らし、信頼される産地形成を行っています。小山営農指導員は「リピーターを増やし、取引先の信頼を得ることで安定した単価での販売が可能」とし、「切り前は時期によって柔軟に対応する必要があります。6月〜8月末まではやや硬め、9月



▲出荷規格を確認する部会員たち

以降は気温によって緩めにするなど品質や荷造りを統一して欲しい」と呼び掛けました。1番花は6月下旬から7月上旬、2番花は8月下旬頃に出荷ピークを迎え、関西・中京方面の市場に出荷します。出荷は11月上旬頃まで続きます。唐澤秀昭部会長は「病害虫に気をつけ、市場のニーズに応えた出荷をしたい。厳正な選別で産地の評価に繋げたい」と意気込みました。

たまねぎ共進会 生産意欲向上を図る

6月7日

J Aあづみたまねぎ部会は、令和5年度たまねぎ共進会を開きました。たまねぎ生産振興のため、生産意欲や栽培技術向上、経営安定を図ることを目的に毎年行っています。部会代表者や松本農業農村支援センターの職員、J A営農指導員ら11人が審査員となり、管内の6つの圃場を審査しました。

審査員は、病害虫発生の有無など圃場の状況を確認し、基準に沿って点数をつけました。



▲審査基準に沿って審査する審査員ら

食農教育「あぐりスクールサポート」 児童が大豆の豆まき

6月8日

次世代の子どもたちに食や農の大切さを伝える食農教育「あぐりスクールサポート」がスタートし、今年で8年目を迎えました。6月までに市内の小学校5校に田植えや大豆の種まきを手ほどきました。

8日、同市の三郷小学校2年生の大豆の種まき体験学習をサポートしました。J A職員5人が手分けして指導を行い、児童157人が同校に隣接する畑に「ナカセンナリ」の種をまきました。初めて大豆の豆まきをしたという児童は「大きく育てて、たくさん豆腐を食べたい」と嬉しそうに話しました。



▲J A職員らの指導を受け、種をまく児童ら

第48回畜魂祭 家畜の尊い命に感謝

6月16日

安曇野市豊科のJ A本所で家畜を供養する畜魂祭を開き、畜産部会代表者やJ A役職員、行政関係者ら約30人が参列しました。

敷地内の畜魂碑前に祭壇を設け、一人一人玉串を奉納しました。食用として命を捧げた牛や豚、鶏、兎などの御霊に感謝し、畜産事業の発展を願いました。昭和51年から始まり、48回目となります。畜産専門委員長と酪農部会長を兼任する太田亨さんは「畜産業を取り巻く環境は飼料費や光熱費などの高騰によりかつてないほど厳しいが、法令遵守はもとより堆肥処理などを徹底し、安全・安心な畜産物を消費者に届けたい」と力を込めました。



▲家畜に感謝し、礼拝する千國組会長と宮澤清専務

第2期「安曇野新興塾」11名入塾 農業を核とする営農リーダー育成を目指す

6月7日

J Aと安曇野新興塾運営委員会は、広域営農センターで地域の営農リーダーを育成する「安曇野新興塾」の第2期開塾式を開き、入塾生や運営委員ら約20人が出席しました。

同塾は総合的な見識を広め地域の先導者の資質を養い、農業を核とする地域営農リーダーの育成を目的としています。期間は約2年間で、月1回の学習会を行う予定。

同塾運営委員長の千國茂組合長は「1期生を上回る取り組みと農業を核としたこれからの安曇野の農業づくりを担う営農リーダーになっていただきたい」と激励しました。

塾長で信州大学学術研究院の内川義行助教授は「地域農業・農村の現状を学び

つつ、先人たちの思いなどをリスペクトしながら未来が描かれるのが適切だと思っている。一緒に学びの場を作っていく」と呼び掛けました。

管内で水稲や夏秋いちご、花きなどを生産する50歳以下の専業農家で、20〜30代を中心に志の高い新規就農者やJ A職員ら11名が入塾。塾生は自己紹介で、今後の抱負などを語りました。

山大樹さんは「安曇野の地で同じ農業に携わる仲間たちと学べる喜びや新たな出会いを大切に、この2年間を乗り切るものにします」と決意表明しました。



▲入塾生11人と運営委員ら

夏秋いちご出荷本格化 規格の徹底・防除呼びかけ

6月14・15日

J A管内では、全国有数の出荷量を誇る夏秋いちごの出荷が本格化しています。令和5年度販売計画は市場部、業務部合わせて3億8459万円、出荷数量は市場部で21万342パック、業務部で14万621パックを見込んでいます。令和5年度は生育が良好で、花芽も順調に仕上がりました。一部で灰色カビ病の発生が確認されていることから再度防除の徹底が求められます。

J Aあづみ夏秋いちご部会市場部は14日、業務部は15日、安曇野市で「出荷目揃い会」を開きました。両日とも部会員やJ A職員らが出席、営農経済事業部農産課の手塚達也営農指導員が出荷規格や出荷時の注意事項などを説明しました。

山縣敦市場部会長は「全国有数の産地として市場のニーズを的確にこえた製品の出荷を進めたい」と力を込めました。

荷村健治業務部会長は「厳しい気象状況に対応し反収をあげながら求められる品質に近づけるため防除を徹底したい」と話しました。



▲出荷規格を確認する部会員ら

農業大賞 やすだひろき に安田大樹さん

特集
feature articles
2

安曇野の農業を守り

つなぐ農業者のつとめ

創立60周年記念企画



JAあづみと同農政協議会は6月17日、安曇野市の堀金総合体育館で「安曇野の農業を守り、つなぐ農業者のつとめ」を開きました。農家組合（くみあい会）長や農政協議会委員、JA役職員ら約200人が出席。6月上旬に選考した「55年目の発掘と褒賞「第2期」」の各賞受賞者4名と推薦者4名を表彰しました。

【審査員特別賞】



いぬま と 永遠 さん
飯沼 永遠 さん

【未来開拓賞】



ふる た ぜん さん
古田 然 さん

【研究開発賞】



やま が た あつし さん
山 縣 敦 さん

「55年目の発掘と褒賞「第2期」」授与式

主催者の千國茂組合長は開会のあいさつで、「この褒賞は、創立55周年の節目に企画し、実施してきた。組合員から好評を得た一方で、発掘すべき人材はまだまだ地域に多くいるという意見も出てきた。3年後の創立60周年まで第2期として継続し、地域の農業振興に繋げる」と述べました。

授与式では、審査委員長を務めた映画監督の河崎義祐さんから「農業大賞」の安田大樹さん、「研究開発賞」の山縣敦さん、「未来開拓賞」の古田然さん、「審査員特別賞」の飯沼永遠さんに表彰状と記念品、各推薦者4名には記念品が授与されました。6月上旬に行った審査会で13人の候補者の中から各賞の受賞者を決めました。

受賞者による事例発表も行われ、農業大賞を受賞した安田さんは自身の取り組みを発表し、「今後、地域の農地を永続的に守っていきけるよう自らの責務を果たしていきたい」と力を込めました。

授与式後は、農ジャーナリストの小谷あゆみさんを講師に「地域をつなぐ持続可能な農業・農村」と題した講演をいただきました。

※受賞者の紹介や評価のポイントなどはスマイル8月号に掲載いたします。

安曇野スイス村 ハイジの里

周年祭

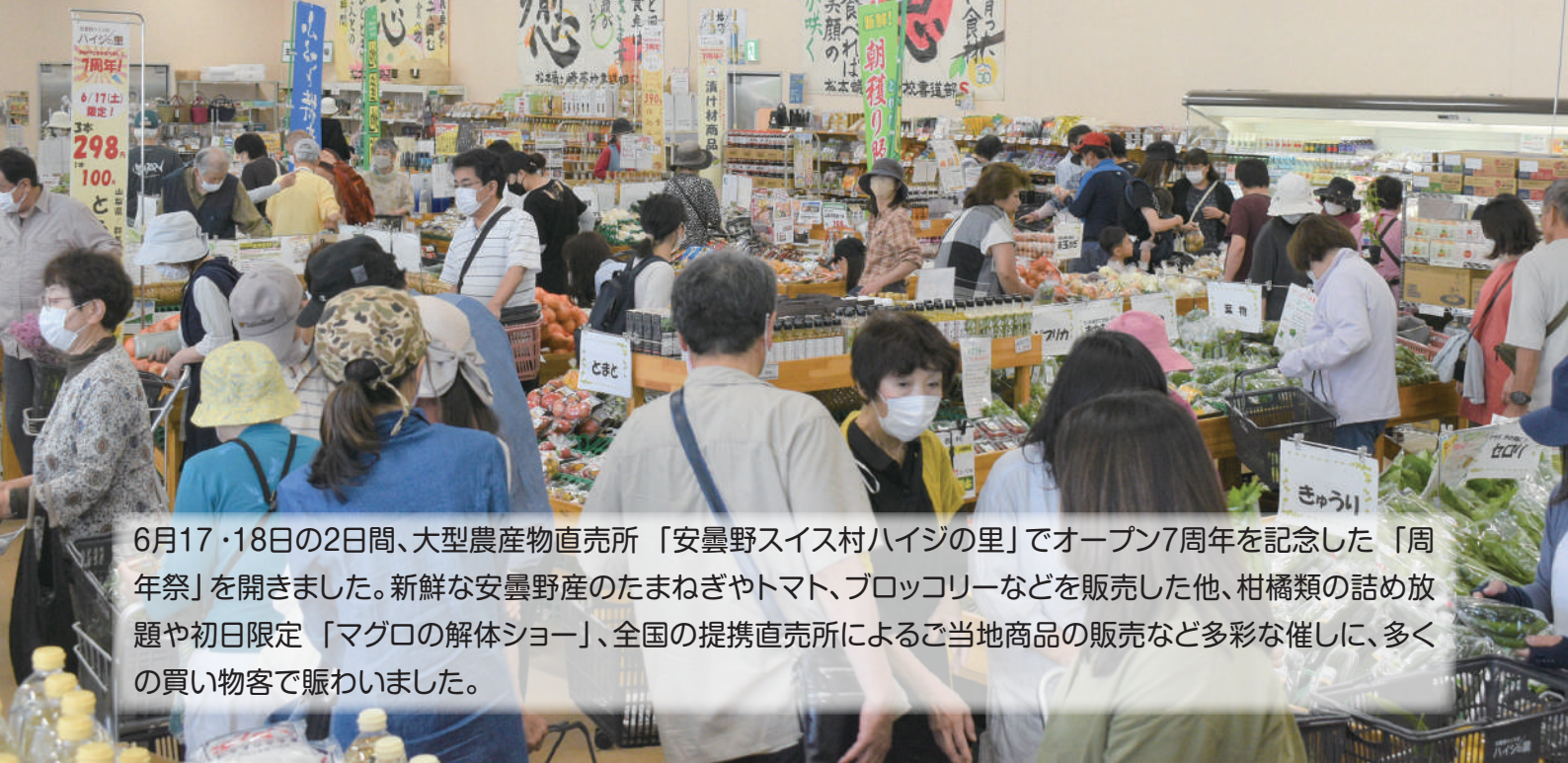

6月17・18日の2日間、大型農産物直売所「安曇野スイス村ハイジの里」でオープン7周年を記念した「周年祭」を開きました。新鮮な安曇野産のたまねぎやトマト、ブロッコリーなどを販売した他、柑橘類の詰め放題や初日限定「マグロの解体ショー」、全国の提携直売所によるご当地商品の販売など多彩な催しに、多くの買い物客で賑わいました。



2日間で5,000人を超える客足 センターキッチンでマグロ解体ショー

周年祭期間中のレジ通過者は514人（前年対比77.1人増）、売上高は1001.9万円（同比102.2万増）とともに増加しました。

今年も直売所前にたまねぎの販売ブースを設置し、10キロと20キロ入りのたまねぎを販売すると、一時は50人ほどの買い物客の列ができるなど大盛況でした。

店内入口付近にあるセンターキッチンでは、約40キロのクロマグロの解体ショーが行われました。鮮魚店の割裁人が専門の包丁で手際よくさばくと来場者から歓声があがり、マグロなどの写真を撮る親子連れの姿も見られました。

JAあづみ女性部が旬のたまねぎを使って作ったタマネギスープも振る舞いました。スープを試食した来場者は「たまねぎの旨味が出ていて、甘くておいしい」と喜んでいました。

後藤祐輔店長は「他の店舗では出せない魅力がハイジの里の人气に繋がっている。多くの生産者が集まり、多くの来場者に愛される店づくりを進めたい」と意気込みました。



果実選果所で働いてみませんか

安曇野ブランドの果実を全国各地へお届けするため、一緒に働いてくれる季節スタッフを募集します。(8月初旬頃から12月20日頃まで)

女性が元気に働いている職場です

▶勤務場所

- 果実中央選果所(安曇野市三郷温1283)
- 果実南部選果所(松本市梓川梓4735)
- 果実小倉選果所(安曇野市三郷小倉3478-1)

▶募集要因

リンゴなどの選果・荷造り業務・製品積み込み作業をお願いします。

男女問わず、幅広い年代の方々が活躍できるお仕事です。未経験者大歓迎。

(定員に達し次第募集を終了します)

▶条件

- (1) 賃 金 時給 970 円
- (2) 手 当 休日・特殊・精勤・繁忙・年末
通勤手当あり
- (3) 通 勤 マイカー通勤可
- (4) 勤務時間 午前8時～午後5時

▶お問い合わせ、お申込み

- 果実中央選果所 Tel 77-3306
- 果実南部選果所 Tel 78-3014
- ※(受付は 月～金 午前9時～午後4時)
- ※電話等でご連絡いただければ勤務内容等についてご相談をお受けいたします。
- ※面接時は自筆履歴書(写真添付)をご持参ください。面接日は追ってご連絡いたします。

農業資材・園芸用品のことならなんでもおまかせ！JAファーム

JAファームでは、おしゃれで快適な農作業着を取り揃えております。掲載品以外にも色や柄違いもご用意しておりますので、ぜひお店にお立ち寄りください。※JAファームの商品価格は10%税込(総額)表示となっております。

※色・デザインが異なる場合や、お取り寄せの商品もございます。人気商品につき、欠品になる場合もございます。予めご了承ください。

農園帽子
男性にもおすすめなゆったりサイズ!

ゆったりサイズの農園フード
ブルー・グレー
各種 **1,100 円**

ながぐつ
軽量で甲部が柔らかく、驚きのしやがみややさ!

クミックスマジック
モスグレーション・エンジ
SS~3L
各1足 **2,620 円**

吸水性が良くWガーゼで着心地抜群!

Wガーゼブラウス
各種1着 **2,620 円**

その他小物

テムレス
透湿防水被膜により水の浸入を防ぎ、汗などの湿気を手袋外へ放出、ムシ感軽減
S・M・L・LL
各1双 **600 円**

ヤケーヌ
息苦しくない! 日焼け防止マスク
各種 **1,815~2,145 円**

アイスマンベスト PRO
冷水がチューブを循環! 身体をクールに冷やす!!
サイズフリー
1着 **21,780 円**

ニープロテクション
保護パッド入り 接触冷感の脚カバー
M・L・LL
各1個 **1,480 円**

詳しくは各金融店舗へ
お気軽にお問合せください。

地域のみなさまによりそう

マイカーキャンペーン 2023

令和5年 8月31日(木)

定期貯金 新規ご契約

期間を決めてお得に貯蓄。

個人のお客様対象

預入金額 **20万円以上**

預入期間 **1年以上**

特典 初回お預け入れから満期まで

0.1%
お預かりいたします

※ATM、インターネットバンキングによる
預入は対象外となります。



JAカード 新規ご契約

(家族カード含む)

JA独自のいろんな特典を
備えたクレジットカードです。

個人のお客様対象

JA直売所、ファーマーズマーケット
安曇野スイス村ハイジの里で
JAカードをご利用で

ご請求時に

5%割引!!



JAネット バンク 新規ご契約



来店不要で
いつでもどこでも使える。

個人のお客様対象

お振込
手数料も
お得に!



よりそうランドリーネット

サイズ：W350×H500mm
大きいサイズで様々な用途で活躍します!

先着順

期間中ご契約の方にいずれか1個

「よりそう」
グッズプレゼント!



よりそうポケットブルエコバッグ

サイズ：W375×H380mm
シンプルで使いやすいサイズのエコバッグです!



さらに!! 令和5年8月31日までに、
JAカードの新規ご契約(家族カード含む)で

『まごころ商品券1,000円分』プレゼント!

※既往定期貯金契約からの書替については、金融窓口へご相談ください。

JAあづみ2023 フォトコンテスト作品募集

募集作品

JAあづみ管内(安曇野市穂高・堀金・豊科・三郷地区と松本市梓川・島々・大野川奈川地区)の農作業
風景や伝統(文化・食・工芸・祭りなど)が含まれ季節感のある作品。

未発表写真に限ります。デジタルカメラでの応募は500万画素以上で撮影されたものを望みます。

※入賞作品は、JAオリジナルカレンダー、JAあづみホームページ等に活用します。



フォトコンテスト詳細

応募受付

令和5年8月1日(火)から8月31日(木)まで(当日消印有効)

賞

金賞・銀賞含めた各賞

※詳しくは、スマイル8月号に掲載いたします。

お問い合わせは、総務課フォトコンテスト事務局(☎72-2930)まで

JAあづみ
2020フォトコンテスト
金賞作品「五月晴」



あつまる つながる みんなのあした

美しい花で地域鮮やかに

支部員との親睦深まる



5月
17日

JAあづみ
女性部

JAあづみ女性部の穂高地域4支部は、安曇野市の穂高地域営農センター構内で合同企画「花いっぱい運動」を行いました。穂高地域支所統合に伴い、部員同士の親睦が深まるよう企画し、2年目の取り組みです。女性部員や女性理事、JA職員ら約40人が参加。4班に分かれて寄せ植えを作り、部員同士の交流を楽しみました。

参加者は、丸型や長方形のプランターに良菜培土を敷き詰めマリーゴールドやサフィニア、ペチュニアなどの花苗を植え付け、色鮮やかな40個の寄せ植えを完成させました。

参加した部員は「同じ女性部でも支部が違うとなかなか交流出来ないことも多いが、今回の活動で他の支部員と親睦を深めることができ嬉しい」と話しました。

西山直美理事は「地域の女性部員の交流が深まり、活気あふれる活動に繋がる企画を考え実践したい」と述べました。

完成した寄せ植えは、穂高地域の支所や出張所、ふれあいセンター、地域営農センターなどに飾り、来所者を楽しませます。



▲部員同士の親睦が深まった「花いっぱい運動」

第9回信州安曇野ハーフマラソン開催

おにぎり3500個提供



6月
4日

JAあづみ
女性部

第9回信州安曇野ハーフマラソン（実行委員会主催）が安曇野市の豊科南部総合公園を発着点とするコースで開かれました。JAあづみ女性部員らは、同公園の特設ブースで、安曇野産「コシヒカリ」のおにぎり約3500個とねぎ味噌を振舞いました。

ハーフマラソンの部（21・0975^{km}）には、県内外から5120人、ファミリーランの部（2^{km}）には302組659人が出場し、田植えの終わった初夏の安曇野を駆け抜けました。

大会ゲストで五輪メダリストの有森裕子さんや柔道家の篠原信一さんらの声援を受け、ハーフの部は午前8時半の号砲で一斉にスタート。農業用水路「拾ヶ堰」沿いなどを走りました。

ブースで完走後のランナーを出迎えた女性部員約10人は、「お疲れさま」「おにぎりとねぎ味噌を食べてゆっくり休んでくださいね」などとランナーに労い声をかけていました。

同JA女性部によるおにぎりの振舞いは9年目。黒石美知子部長は「ランナーたちの喜ぶ顔を思い浮かべて握った。笑顔で受け取ってくれて作ったかいがあった」と嬉しそうに話しました。

静岡県から参加し、部員らが作ったねぎ味噌をおにぎりにつけて食べたランナーは「毎回、走り終わった後に食べるおにぎりとなぎ味噌が楽しみです。疲れた体が癒されます」と話し、豊かな気象風土で育まれた恵みの味を堪能していました。



▲おにぎりとなぎ味噌を振舞う女性部員⑥

あんしん 広場

福祉相談会のお知らせ

介護についてどうすればいいか悩んでいませんか？
ひとりで抱えこまないで、
話してみましよう！

相談
無料

- 【日 時】 7月19日(水) 10時～12時
【場 所】 南穂高ふれあいセンター
(安曇野市豊科南穂高 2728-1)
【内 容】 福祉の専門家(介護支援専門員・介護福祉士)が分かりやすく相談に応じます。

【ご予約・お問い合わせ】

訪問介護事業所 ☎ 0263-72-2148
居宅介護支援事業所 ☎ 0263-87-0380

令和5年度
「あんしんセミナー」のご案内

“自分のこと、ちょっと地域の事考えよう。
広げよう地域の助け合い！”

	月/日	曜日	演 題	講 師
2回	7月1日 午前10時～	土	地域の特性を生かした 土づくりから 安全安心 の野菜づくり(その1) 講師:公益財団法人 自然 農法国際研究開発センター 総務部長 榊原健太郎さん	
3回	8月5日 午前10時～	土	地域の特性を生かした 土づくりから 安全安心 の野菜づくり(その2) 講師:公益財団法人 自然 農法国際研究開発センター 総務部長 榊原健太郎さん	

〈セミナー会場〉

地域支え合いセンターあんしん
〒399-8201 安曇野市南穂高 2728-1
参加費:各回 600円 (一般 1,200円)

お申し込み・ご注文・お問い合わせ先

特定非営利活動法人
JAあづみくらしの助け合い
ネットワークあんしん
(地域支え合いセンター)
TEL.0263-71-2828
FAX.0263-88-2802

あしたへの
あんしん

デイサービス
あんしんの里
榎

新茶の季節になりお茶会を開きました。手作りのおやつにきんつばを作り、茶せんで抹茶をたてて、新茶の風味を味わいゆったりとした時間を楽しみました。昔、お茶を習っていたと話す利用者さんもいて、これからもお茶会を開いていきたいと思いました。端午の節句には皆さん、鯉のぼり作りに熱心に取り組みまわっていました。鯉のぼりの型紙に毛糸を巻き付けて真鯉と緋鯉を作り、折り紙で兜を折り、立体的に組み上げて可愛らしい飾りが出来上がりしました。自宅に持ち帰ってご家族とお節句を祝って頂きました。

デイサービス
あんしんの里
南穂高

5月に入り、新型コロナウイルスも5月に移行して感染症対策なども少しずつ緩和されてきたところで、約4年ぶりに地域のボランティアを受け入れました。今回は、デイサービスの開所を記念して感謝の集いを行いました。大正琴のグループをお招きして演奏を聴き、「川の流れのように」や「青い山脈」など10曲を披露していただきました。覚えのある曲や知っている曲だったので演奏に合わせて大きな声で元氣よく一緒に歌って楽しめました。みなさんは、歌の好きな人ばかりですので、「久しぶりに賑やかくてよかったです」と盛り上がりました。お茶の時間には、赤飯饅頭を食べて12周年を祝いました。





年金相談室

年金の専門家（社会保険労務士または年金相談員）
がわかりやすく相談に応じます。

夜間や週末も開催しております。お仕事帰りやお
休みの日にもお気軽にお越し下さい。

日	時	場所
7月13日(木)	17:00~19:00	梓川支所
21日(金)	9:00~15:00	南穂高ふれあい センター
8月15日(火)	9:00~15:00	三郷支所
16日(水)	9:00~15:00	堀金支所
19日(土)	10:00~16:00	有明出張所
		穂高支所
22日(火)	9:00~15:00	倭ふれあい センター



シェフ 永井のおすすめ

ガパオ風そうめん

「キッチン晴人」の
オーナーシェフ
永井智一



材料(2人分)

そうめん……………2把	ニンニク……………小さじ1/2
麵つゆ……………200ml	しょうが……………小さじ1/2
(そうめん用ストレート)	甜麵醬(てんめんじやん)…小さじ2
豚ひき肉……………100g	豆板醬(とうばんじやん)小さじ1と1/2
ナス……………2本	豆鼓醬(とうちじやん)…小さじ1
赤ピーマン……………2個	ナンブラー……………大さじ2
パジル……………12枚	砂糖……………小さじ2
サラダ油……………大さじ1	レモン汁……………1個分

作り方

- (1) ナスは縦に5mm幅の千切り、赤ピーマンは縦に5mm幅の千切りにする。ニンニクとショウガはみじん切りにする。
- (2) フライパンにサラダ油を入れ熱し、豚ひき肉をよく炒め、Aを全て入れ、さらに中火で2~3分炒める。
- (3) (2) にサッと素揚げしたナスと赤ピーマン、ナンブラー、砂糖を加え強火で1分ほど炒め、仕上げにざく切りにした半量のパジル、レモン汁を加え混ぜ合わせる。
- (4) ゆでたそうめんを器に盛り、つゆを張り、上に(3)を盛り付け、残りのパジルを散らし出来上がり。

CROSSWORD PUZZLE パズル

タテのカギ

- ① 河島英五のヒット曲『酒と泪(なみだ)と—と女』
- ④ 長針、短針、秒針が付いているもの
- ⑦ 元素記号はLi。電池にも使用される金属です
- ⑨ 騎手が騎乗時に持つもの
- ⑩ 手首と肩の間にある関節
- ⑪ 本に挟みます
- ⑬ まだ夜が明けきらない頃のこと
- ⑮ 種から芽がでること
- ⑯ 虫よけのために寝床の周りにつるします
- ⑰ 定規を当てて引くことも
- ⑱ 高校球児たちが地方大会で—を繰り広げています
- ⑳ トップ・—・ボトム
- ㉑ 駅の券売機で買います

ヨコのカギ

- ① 七夕伝説のヒロイン
- ② 青島幸男氏や石原慎太郎氏が務めました
- ③ 手のひらや足の裏の反対側
- ⑤ 蚊取り線香から立ち上るもの
- ⑥ —を聞いて十を知る
- ⑧ ルーペともいいます
- ⑫ 兄弟姉妹の息子のこと
- ⑬ チョウが花を巡って吸うもの
- ⑮ テントを張ったりして野外活動を楽しみます
- ⑰ —タオル、—ソープ、ゴッド—
- ⑱ 一時的に建てるもの。—住宅
- ⑲ アブラ、クマ、ミンミンといえは
- ⑲ 地球の衛星です

Q. 二重マスの文字をA~Eの順に並べてできる言葉は何でしょうか？

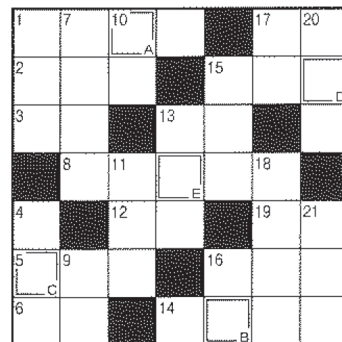

(JA広報通信より引用)

■応募ハガキの記入方法

(皆様の声をお寄せ下さい)

63 399-8283 安曇野市豊科
JAあづみ総務課
四二七〇一六
マイル編集部 発行

① クイズの答え
② 郵便番号・住所
氏名・年齢・職業
電話番号
③ JA・広報誌への
ご意見、日頃の
出来事など

応募締切
7月21日(金)必着

正解の中から抽選で3名の方に、JAまごころ商品券(1,000円分)をプレゼントします。
(毎月20日頃発送)

A.6月号の答え



解答 A B C D E
⊖ ⊗ ⊗ ⊗ ⊗

応募総数通 52 通

当選者

安曇野市 塩田さん 安曇野市 増田さん
松本市 齋藤さん

令和5年度新採用職員紹介

4月に将来のJAを担う新採用職員8名が入組し、それぞれの部署で仕事を始めて3ヶ月が経ちました。組合員や地域の皆様のお役に立てるよう今日も笑顔で頑張ります。



宮農経済事業部果実課
よこやま たくみ
横山 拓海



宮農経済事業部果実課
さほら ともや
佐原 智也



宮農経済事業部販売開発課
ほうじょう しほ
北條 詩歩



宮農経済事業部販売開発課
みやした やまと
宮下 大和



豊科支所金融課
ふるや なつ
古屋 夏



梓川支所共済普及課
てつか ひろき
手塚 大樹



穂高地域宮農センター
ふるかわ しょうだい
古川 翔大



三郷地域宮農センター
にむら みつき
二村 充暉

今月の星占い



牡羊座 (3/21~4/19)

前半はかなり煮詰まっていますが、後半には解決の兆しが見えています。楽しみながらできるやり方を選びましょう



天秤座 (9/23~10/23)

プレッシャーを感じるときこそ笑顔で。あなたの底力を発揮できます。問題は解決に向かうので落ち着いて対処を



牡牛座 (4/20~5/20)

人の話に耳を傾けてカチンとくる意見があなたのためになりそう。冷静に動けば好結果に。外出にツキあり



蠍座 (10/24~11/22)

旅行運が盛り上がっています。遊びに行く予定を入れましょう。元気をチャージしたら仕事にシフトし問題解決へ



双子座 (5/21~6/21)

欲しい物が増えるのは活力アップの証し。手に入れるための計画を立てましょう。買いたい物は趣味を優先して



射手座 (11/23~12/21)

周りの迷惑に振り回されがち。後悔しないよう譲れないことは主張して解決策を模索しましょう。下旬に好転



蟹座 (6/22~7/22)

注目度が上がるとき。おしゃれをして外出しましょう。あなたしかできないことを優先すると開運。買い物にツキ



山羊座 (12/22~1/19)

落ち着かない状況ではありますがピンチがチャンスに変わるとき。大変!と思ったときこそ積極的に打開策を探して



水瓶座 (1/20~2/18)

注目度が上がるとき。おしゃれをして外出しましょう。あなたしかできないことを優先すると開運。買い物にツキ



水瓶座 (1/20~2/18)

選択肢が増える変化運。迷うときこそシンプルに考えて。ただ、近道を選ぶとかえって遠回りに。王道が吉



獅子座 (7/23~8/22)

後半から上昇。これまでの頑張りや形になって見えてきます。気を抜かずやり切らしましょう。発言は丁寧



魚座 (2/19~3/20)

追い風に恵まれて順調に進展します。自信を持って進めましょう。飛び込みの仕事は新展開の予感。よく検討を



乙女座 (8/23~9/22)

焦って1人で動かないように。周囲との協力体制をつくれるかどうか成功の鍵。味方は多いので声をかけて

理事会報告

〈6月28日開催〉

- 第1・四半期決算概況について
- 信用事業及び信用事業に係る財産の状況に関する説明書類(ディスクロージャー誌)について など

スクラム

6月20日現在

- 直売所「安曇野スイス村ハイジの里」登録会員 / 729

みんなの声



今年もツバメのヒナが育っています。親子ツバメが餌を運んでくると、首をいっばい伸ばし口を大きく開けて大騒ぎ。可愛いけどフンの始末が大変です。
(安曇野市 林さん)

信州安曇野ハーフレマランに参加しました。田んぼに映る北アルプスがとても綺麗でした。初夏の安曇野は気持ちがいい!!!
(安曇野市 中島さん)

今年初めてキュウリの支柱を自分で組んでみました。今のところ、順調に生育しています。ネットにつまくるるを伸ばして美味しいキュウリが出来ることを楽しみにしています。
(安曇野市 等々力さん)

梅雨気に入り、家庭菜園の野菜も順調に生育していますが雑草の勢いはそれを上回り高齢の身では手が回らない。
(松本市 齋藤さん)

編集後記

7月に入り、蒸し暑い日が増えてきましたね。これからさらに暑くなりますが、安曇野産農畜産物をたくさん食べて、心も体も元気に暑い夏を乗り越えていきましょう!!! 水分補給も忘れずに。

(長崎)



創立60周年記念企画

第49回

かかし祭り

とき

7/8 土 8:30~15:00

9 日 8:30~15:00



入場無料

ところ 安曇野市堀金

JAあづみ総合事業基地 みどりの店
JAオートパル ファミリーマート鳥川店

農業機械・自動車・園芸用品食料品・
農作業用品・家電製品・家庭用品・
省力化資材やスマート農機具の展示など

大奉仕価格で販売!

イベントのご案内

8日(土)

- 堀金中学校吹奏楽演奏 10:00~
- 虹マスつかみどり大会(※各先着30名 小学生まで) 11:00~/14:00~
- 女性部シャベラーズ26(スコップ三味線演奏) 12:30~

9日(日)

- 虹マスつかみどり大会(※各先着30名 小学生まで) 10:00~/14:00~
- 安曇野キッズダンス 11:00~/13:00~

両日

- わくわく大縁日 8:30~15:00
- JAスタンプラリー 8:30~15:00
(※抽選で松本山雅FCホーム観戦チケットが当たる)
- 楽しい家庭菜園教室(※各先着30名 粗品をプレゼント) 9:00~

※イベントは、天候等により中止となる場合もありますので、ご了承ください。
ご不明な点がございましたら、営農経済事業部までお問い合わせください。

(☎0263-73-6860)

あづみ農業協同組合

●スマイル/No.687 2023年7月1日発行
●発行人/千國 茂
●編集/スマイル編集委員会 編集事務局/総務開発事業部総務課
〒399-8283 長野県安曇野市豊科 4270-6
●http://www.ja-azumi.iijan.or.jp/ ●印刷/有限会社安曇印刷



JAあづみHP

SNS で旬な情報を投稿しています



twitter



Instagram



MATSUMOTO Yamaga F.C.

JAあづみは松本山雅F.C.を応援しています